

PROCEDIMIENTOS PARA LA IDENTIFICACIÓN, MEDICIÓN, GESTIÓN Y CONTROL DE RIESGOS

1.3 Gestión del riesgo

1.3.1 Estrategia y principios de gestión del riesgo

El ejercicio 2014 ha puesto de manifiesto la importancia capital que tiene para las entidades financieras la adecuada gestión de sus riesgos. Para Caixa Rural La Vall San Isidro, la calidad en la gestión del riesgo constituye una de sus señas de identidad y un ámbito prioritario de actuación, tratándose de un elemento diferenciador de su gestión que, gracias a la combinación de unas políticas prudentes y el uso de metodologías y procedimientos de efectividad contrastada, permiten la obtención recurrente y saneada de resultados así como gozar de una holgada posición de solvencia.

La profundidad de la recesión económica atravesada y las turbulencias que han afectado a los mercados financieros desde 2007 han puesto a prueba la efectividad de las políticas de gestión de riesgos. La aplicación de estas políticas se ha traducido en una exposición muy limitada al tipo de instrumentos, exposiciones y operativas más afectados por la crisis financiera, habiéndose extremado la gestión de la liquidez sin perjuicio de la buena situación de nuestra Entidad.

Los **principios** que rigen el control y la gestión de riesgos en la Caja pueden resumirse del siguiente modo:

- Sólido sistema de gobierno corporativo. El Consejo Rector define la política de riesgos de la Entidad y delimita las atribuciones de los diferentes niveles de decisión. En este sentido, delega la ejecución de dichas políticas en la Alta Dirección y esta, a su vez, en los diversos Comités configurados a tal fin.
- Establecimiento de políticas y procedimientos bien definidos y comunicados en la Entidad para facilitar la gestión de los distintos riesgos.
- Prudencia. La Caja tiene como principio no realizar actividades especulativas, por lo que su cartera de negociación en la actualidad es inexistente.
- Segregación de funciones. Se garantiza la independencia de las funciones de análisis, seguimiento y control del riesgo en relación a las áreas generadoras de los mismos.
- Visión global del riesgo, que exige una función sólida de admisión, identificación y seguimiento del riesgo autorizado.
- Coherencia con la estrategia de la Entidad de crecimiento sostenible.
- Política de precios y asignación de capital adecuada al nivel del riesgo asumido.
- Integración de las herramientas y políticas de gestión del riesgo en la operativa diaria, lo cual implica la existencia de metodologías para la medición de los riesgos, el establecimiento de límites para asegurar que las exposiciones a los distintos riesgos están dentro de los niveles autorizados y la existencia de sistemas de información adecuados para poder realizar una gestión eficiente.

- Asegurar un marco de control interno adecuado sobre los procesos de gestión de los riesgos basado en revisiones internas y externas independientes.
- Adecuación del modelo de gestión del riesgo al tamaño de la Entidad y a la diversidad y complejidad de las actividades que desarrolla.

1.3.2 Composición y funcionamiento del órgano de administración

Los aspectos relativos a la composición, funciones, reglas de organización y funcionamiento y facultades de los distintos órganos de gobierno de la Caja aparecen recogidos de forma detallada en los Estatutos de la Entidad, en el Reglamento del Consejo Rector, en sus manuales de funciones, en la normativa interna y en el Informe Anual de Gobierno Corporativo.

En este apartado se recogen los aspectos más relevantes de su **composición** y funcionamiento atendiendo a las disposiciones contenidas en las Guías publicadas por la EBA y a los requisitos de honorabilidad, experiencia y buen gobierno de las entidades de crédito españolas establecidos por el Real Decreto 256/2013, de 12 de abril, sobre la evaluación de la adecuación de los miembros del órgano de administración y de los titulares de funciones clave y por la Ley 10/2014, de 26 de junio, de ordenación, supervisión y solvencia de entidades de crédito.

El **Consejo Rector** de la Caja se encuentra constituido por 12 **miembros**, los cuales cumplen los requisitos establecidos por las disposiciones legales anteriormente mencionadas, entre los que cabe destacar:

- Gozar de reconocida honorabilidad comercial y profesional. Concurrir honorabilidad comercial y profesional en quienes hayan venido mostrando una conducta personal, comercial y profesional que no arroje dudas sobre su capacidad para desempeñar una diligente y prudente gestión de la Entidad. Para realizar esa valoración se considera toda la información disponible, incluyendo la trayectoria profesional del consejero en su relación con las autoridades de regulación y supervisión; las razones por las que hubiera sido despedido o cesado en puestos o cargos anteriores; su historial de solvencia personal y de cumplimiento de sus obligaciones; los resultados obtenidos en el desempeño de sus responsabilidades; su actuación profesional; si hubiese ocupado cargos de responsabilidad en entidades de crédito que hayan estado sometidas a un proceso de reestructuración o resolución; o si hubiera estado inhabilitado conforme a la Ley 22/2003, de 9 de julio, Concursal, mientras no haya concluido el período de inhabilitación fijado en la sentencia de calificación del concurso, y los quebrados y concursados no rehabilitados en procedimientos concursales anteriores a la entrada en vigor de la referida ley; así como la ausencia de condenas por comisión de delitos dolosos y sanciones por infracciones administrativas convenientemente valoradas conforme al artículo 2.2 del Real Decreto 1245/1995 tras su modificación por el Real Decreto 256/2013, de 12 de abril.
- Poseer conocimientos y experiencia adecuados para ejercer sus funciones, lo que requiere contar con formación del nivel y perfil adecuado, en particular en las áreas de banca y servicios financieros, y experiencia práctica relevante derivada de sus anteriores ocupaciones durante periodos de tiempo suficientemente largos. Para la evaluación del cumplimiento de este requisito se tienen en cuenta:

- Los conocimientos adquiridos en un entorno académico y la experiencia en el desarrollo profesional de funciones similares en otras entidades.
- La naturaleza y complejidad de los puestos desempeñados.
- Las competencias y poderes de decisión y responsabilidades asumidos, así como el número de personas a su cargo.
- El conocimiento técnico alcanzado sobre el sector financiero y los riesgos que deben gestionar y/o supervisar.

En todo caso, el criterio de experiencia se aplica valorando la naturaleza, escala y complejidad de la actividad de la Entidad y las funciones y responsabilidades concretas del puesto asignado a cada consejero.

Así mismo, el Consejo Rector cuenta con miembros que, considerados en su conjunto, reúnen la suficiente experiencia profesional en el gobierno de entidades financieras para asegurar la capacidad efectiva del Consejo Rector de tomar decisiones de forma independiente y autónoma en beneficio de la entidad.

- Estar en disposición de ejercer un buen gobierno de la Entidad. La evaluación de este requisito contempla:
 - La eventual presencia de potenciales conflictos de interés que generen influencias indebidas de terceros derivados de:
 - Los cargos desempeñados en el pasado o en el presente en la misma entidad o en otras organizaciones privadas o públicas, o;
 - Una relación personal, profesional o económica con otros miembros del Consejo Rector de la Entidad.
 - La capacidad de ofrecer dedicación suficiente para llevar a cabo las funciones correspondientes.

Los requisitos de honorabilidad, conocimiento y experiencia concurren igualmente en el **Director General** y en las **personas que asumen funciones de control interno y/u ocupan puestos claves** para el desarrollo diario de la actividad bancaria de la Entidad, que dispone de procedimientos internos adecuados para llevar a cabo la selección y evaluación continua de este colectivo y de los miembros de su Consejo Rector.

Si durante el ejercicio de su actividad concurrese en algún consejero o miembro de la Alta Dirección alguna circunstancia que pudiera alterar el cumplimiento de los requisitos establecidos, la Caja lo comunicaría al Banco de España en el plazo máximo de quince días hábiles y velaría por la subsanación de las deficiencias identificadas, procediendo en caso de ser necesario a la separación temporal o definitiva del cargo de la persona en cuestión.

La designación de nuevos miembros del Consejo Rector y del Director General es comunicada previamente al Banco de España para su valoración, disponiendo la Entidad de un programa de información que facilita la adquisición rápida y eficiente de un primer nivel de conocimiento de la Caja.

La composición del Consejo Rector contempla la presencia de manera proporcionada de miembros ejecutivos y no ejecutivos, favoreciendo de ese modo una combinación adecuada en términos de experiencia, objetividad e independencia.

Por lo que respecta al **funcionamiento del Consejo Rector**, éste celebra sus reuniones de acuerdo con un calendario anual. La normativa interna establece en doce el número

mínimo de reuniones anuales ordinarias, pudiéndose reunir el órgano de administración de manera extraordinaria cuando así lo requieran el Presidente o al menos un tercio del número de consejeros.

Cuando los consejeros no pueden asistir personalmente a la reunión, pueden delegar en cualquier otro consejero para que les represente en aquélla a todos los efectos, por escrito y con carácter especial para cada sesión. Para que el Consejo Rector quede válidamente constituido es necesaria la asistencia, presentes o representados, de más de la mitad de sus miembros.

Todo miembro del Consejo puede solicitar la inclusión de cualquier otro punto no incluido en el proyecto de orden del día que el Presidente proponga. Salvo en los casos en los que específicamente se requiera una mayoría superior por disposición legal, estatutaria o del Reglamento del Consejo Rector, los acuerdos se adoptan por mayoría absoluta de los consejeros asistentes, presentes y representados. El Presidente tiene voto de calidad para decidir los empates.

De conformidad con los requisitos de la EBA, la Caja tiene establecidas reglas de sustitución interina para el ejercicio circunstancial (aplicable para casos de ausencia, imposibilidad o indisposición) de las funciones del Presidente del Consejo Rector, así como procedimientos para su sustitución o sucesión de manera ordenada y conforme a la legislación vigente. Asimismo, el nombramiento de los consejeros y la determinación del periodo para el que son elegidos se realizan de modo que se evite la sustitución de un número elevado de manera simultánea o excesivamente cercana en el tiempo cuando ello pueda dificultar un adecuado ejercicio de sus funciones por parte del órgano de administración.

Los **deberes de los consejeros** se regulan en el Reglamento del Consejo Rector, que se ajusta a lo previsto tanto en la normativa española vigente como en las recomendaciones del Código Unificado de Buen Gobierno. El Reglamento contempla expresamente los deberes de diligente administración, lealtad, secreto y pasividad en los supuestos de conocimiento de información reservada.

El deber de diligente administración incluye el de informarse adecuadamente sobre la marcha de la Caja y dotar el ejercicio de sus funciones de independencia, objetividad y solidez, dedicando el tiempo y esfuerzo necesarios para desempeñarlas con eficacia y debiendo mantener a la Entidad informada en todo momento acerca de sus restantes obligaciones profesionales, que en ningún caso pueden condicionar o limitar el adecuado desempeño de sus responsabilidades como consejeros de la Entidad. Sin perjuicio de los procedimientos establecidos para la representación de los consejeros en las reuniones del órgano de administración a las que eventualmente no puedan asistir, éstos deben mantener una asistencia asidua y una participación activa.

Para una adecuada gestión y control de las situaciones de **conflicto de interés**, los consejeros deben comunicar al Consejo cualquier situación de conflicto, directo o indirecto, que pudieran tener con el interés de la Caja. Si el conflicto se refiere a una operación, ni el consejero en cuestión ni ninguna sociedad donde sean consejeros, miembros de la alta dirección o accionistas significativos por sí mismos o a través de terceros, así como tampoco personas con las que tengan acción concertada podrán

realizarla sin la aprobación del Consejo, absteniéndose en la deliberación y votación sobre la operación a que el conflicto se refiera. En el caso de los consejeros, el órgano de resolución de conflictos es el propio Consejo Rector.

1.3.3 Estructura y organización de la función de gestión del riesgo

Excepto en las materias reservadas a la Asamblea de socios de la Entidad, el **Consejo Rector** es el máximo órgano de decisión, correspondiéndole entre otras funciones la definición de la estrategia, el establecimiento y el seguimiento del nivel de tolerancia al riesgo y la sanción de la política de riesgos, aprobando a propuesta de la Alta Dirección o del Comité designado al respecto las atribuciones de los diferentes órganos de decisión. De este modo, las principales funciones y responsabilidades del Consejo Rector, en aquellos aspectos relativos a la gestión de los riesgos, son las siguientes:

- Aprobación y seguimiento del Plan Estratégico de la Entidad.
- Definición del nivel de tolerancia (apetito) al riesgo.
- Aprobación del marco de gestión de los riesgos y de sus políticas a propuesta de la Alta Dirección, promoviendo y velando por una gestión de riesgos adecuada al nivel de tolerancia establecido.
- Establecimiento de una estructura organizativa adecuada, con una definición clara de responsabilidades y funciones así como procedimientos y vías de reporting operativas y eficaces.
- Revisión y evaluación periódica del marco de gobierno interno.
- Seguimiento continuo y completo del nivel de riesgo de la Entidad, evaluando los distintos tipos de riesgos y los entornos regulatorio, macroeconómico y competitivo.
- Establecimiento del objetivo de capitalización de la Entidad. Supervisión de su consecución y de su grado de adecuación y suficiencia para el perfil de riesgos existente y el entorno económico en el que la Entidad opere.
- Supervisión y evaluación del desempeño de la Alta Dirección así como del sistema de control interno, incluyendo las funciones de control de riesgos, cumplimiento normativo y auditoría interna.
- Aprobación y seguimiento del efectivo cumplimiento de un código de conducta así como de procedimientos y normas para la prevención y resolución de conflictos de interés.
- Definición de la política de contratación y remuneración del personal directivo y de todo aquel que ejerza funciones clave en la organización (incluidos la gestión y el control de riesgos).
- Estudio y sanción de las operaciones de riesgos según el esquema de delegación existente.

1.3.4 Perfil global de riesgos

De conformidad con los principios y la estrategia definida, el perfil global de riesgos de la Caja es medio-bajo. En este sentido, cabe destacar una notable fortaleza de los ratios de capital, su negocio está centrado en la banca minorista, su liquidez es adecuada y se

sustenta en una amplia y estable base de clientes de pasivo, su exposición a los riesgos de mercado es medio-baja.

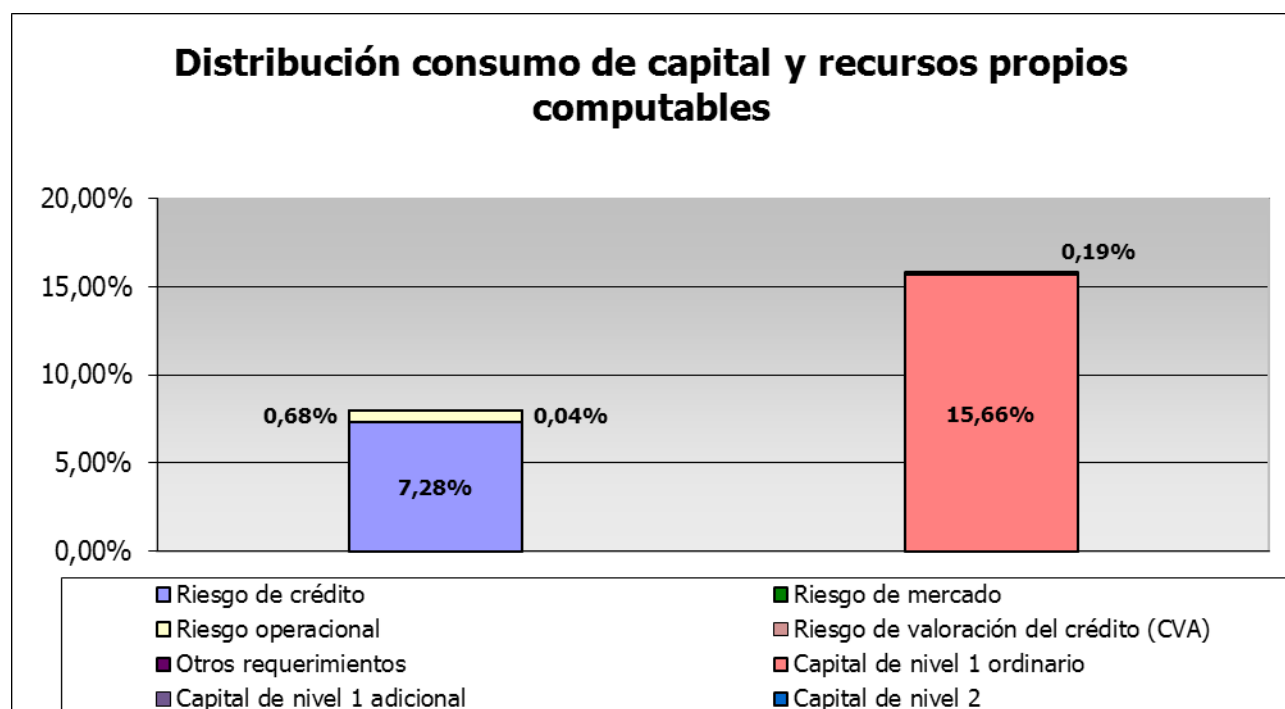

1.3.5 Gestión del riesgo de crédito

El principal riesgo al que está expuesta la Entidad tanto en términos de exposición como de requerimientos de capital, es el riesgo de crédito.

Este, representa las pérdidas que sufriría la Caja en el caso de que un cliente o alguna contraparte incumpliesen sus obligaciones contractuales de pago, constituyendo un riesgo relevante. Este riesgo incluye el riesgo de contraparte, el riesgo de concentración, el riesgo residual derivado de la utilización de técnicas de mitigación y el riesgo de liquidación o entrega.

En el apartado **¡Error! No se encuentra el origen de la referencia.** del presente documento se recogen las principales magnitudes a 31 de diciembre de 2014 del riesgo de crédito de la Caja atendiendo primordialmente a la normativa de recursos propios. A continuación se muestran las cifras más representativas desde el punto de vista contable:

Principales indicadores del riesgo de crédito	Datos a 31/12/2014
Porcentaje de la cartera con sector público y/o garantías reales	70,93%
Ratio de cobertura de dudosos	30,80%

La normativa contable en vigor (Circular 4/2004 de Banco de España) clasifica los instrumentos de deuda y de inversión crediticia en diferentes categorías en función de la morosidad y/o del riesgo existente: normal, subestándar, dudoso y moroso.

Adicionalmente, atendiendo a la tipología de operaciones, contrapartes y garantías, se distinguen distintas subcategorías: *sin riesgo apreciable* (sector público, entidades de crédito, garantía dineraria), *riesgo bajo* (bonos de titulización hipotecarios ordinarios, exposiciones con empresas de elevada calificación crediticia y operaciones con garantía hipotecaria sobre viviendas acabadas cuyo riesgo vivo sea inferior al 80% del valor de tasación), *riesgo medio – bajo* (resto de financiación con garantías reales), *riesgo medio* (riesgo con residentes en España o en países OCDE que no se clasifique en otra subcategoría), *riesgo medio-alto* (financiación al consumo y países no OCDE) y *riesgo alto* (tarjetas, excedidos y descubiertos).

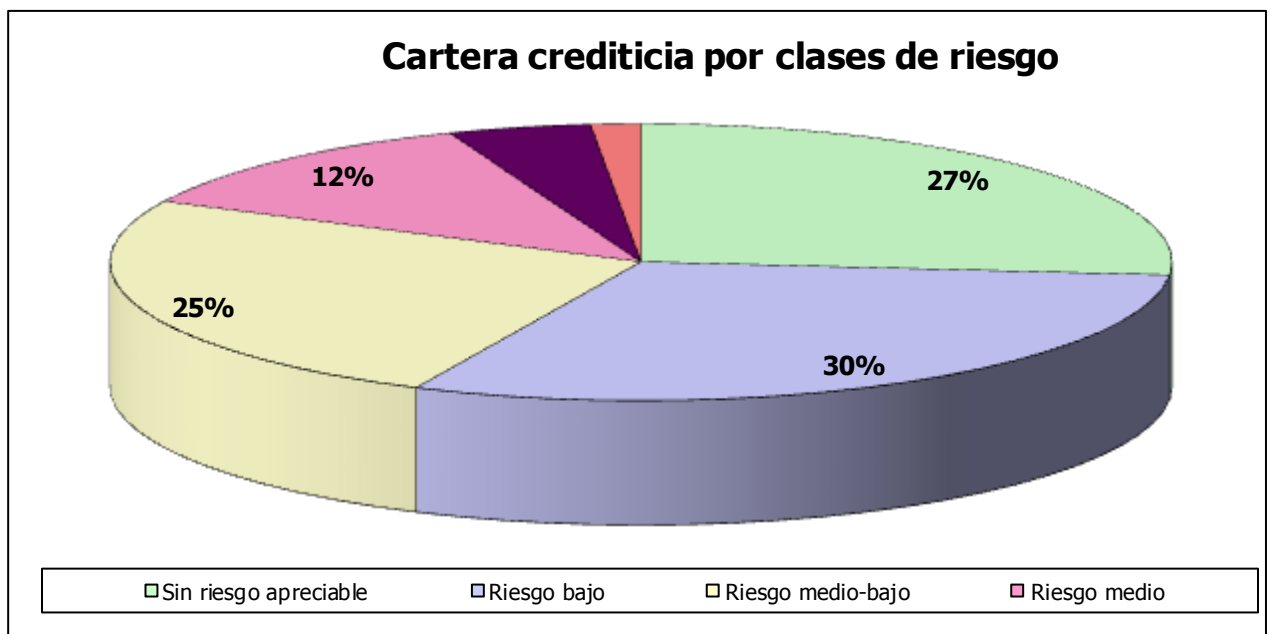
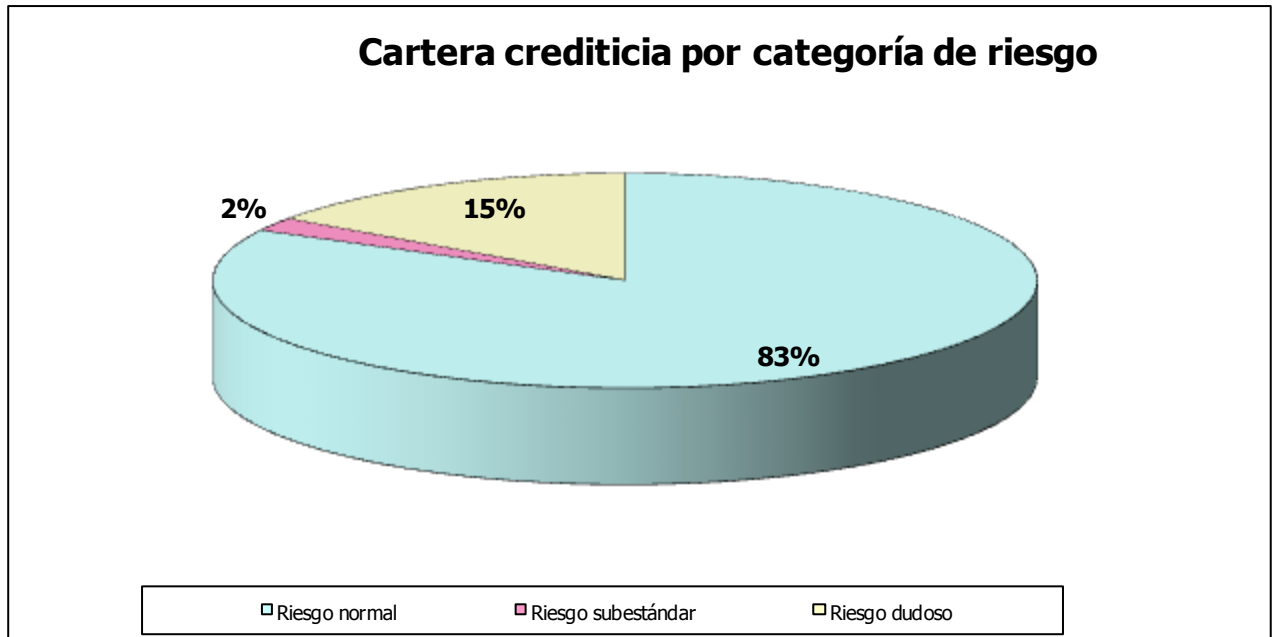

Atendiendo a la citada clasificación, a 31 de diciembre de 2014 el 57% del riesgo de crédito de la Entidad corresponde a las categorías de riesgo bajo y sin riesgo apreciable, porcentaje que se eleva hasta el 82% incluyendo el denominado riesgo medio - bajo. Ello obedece a la composición de la cartera, un 70,93% de la cual corresponde a exposiciones con el sector público y/o con garantías reales.

La cartera crediticia de la Entidad presenta de manera continuada en el tiempo una elevada calidad, resultado de la aplicación de políticas y sistemas rigurosos de medición, asunción y gestión del riesgo de crédito, así como de un estricto control interno. Ello adquiere especial relevancia en entornos económicos como el actual, en el que a pesar del incremento de la morosidad cabe destacar:

- La existencia de mecanismos de mitigación del riesgo (garantías) de contrastada efectividad para un elevado porcentaje de la cartera
- El mantenimiento del fondo genérico para insolvencias en el límite máximo establecido por la normativa contable
- Aplicación de políticas y procedimientos adecuados, las cuales se acomodan a la situación económica actual y prevista.
- Orientación del negocio hacia la banca minorista. Esto supone una mayor diversificación del riesgo y operaciones de menor importe.

A 31 de diciembre de 2014, la distribución de las exposiciones sujetas a riesgo de crédito tras la aplicación de las técnicas de mitigación de riesgos consideradas admisibles conforme a la normativa en vigor y el correspondiente consumo de capital era la siguiente:

Categorías de activos	Exposición neta	Requerimientos de recursos propios
Sector público	4,49%	3,90%
Entidades	19,70%	9,47%
Empresas	5,06%	7,45%
Minoristas	14,73%	15,70%
Exposiciones garantizadas con inmuebles residenciales y comerciales	29,01%	17,42%
Exposiciones en situación de impago	10,08%	18,55%
Exposiciones de alto riesgo	0,94%	2,23%
Renta variable	1,67%	2,87%
Exposiciones de titulización	6,84%	11,15%
Otras exposiciones	7,48%	11,26%
Total	100%	100%

Gráficamente:

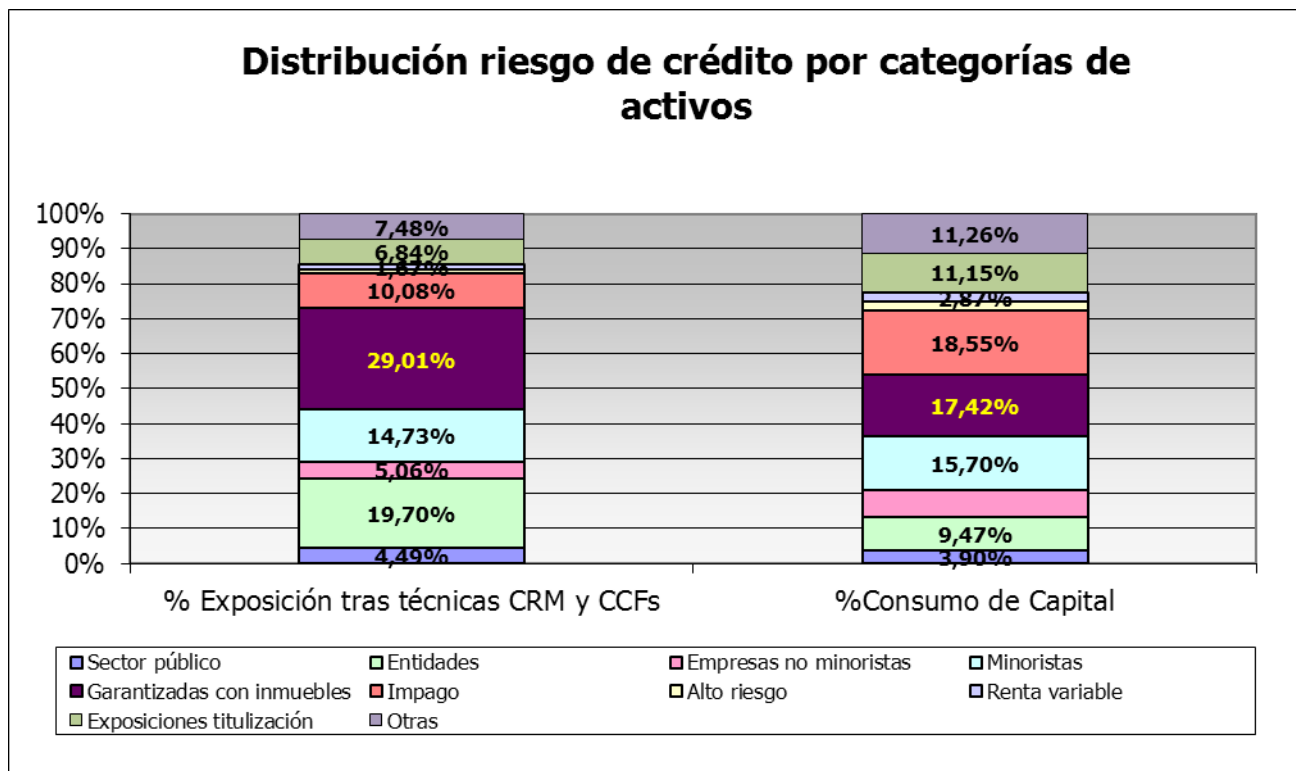

Sistemas de medición y valoración de los riesgos

En línea con la práctica habitual del sector y el impulso en la mejora de la gestión de riesgos que ha supuesto la normativa vigente, la Entidad dispone de una serie de modelos de rating y scoring que apoyan los procesos de admisión y seguimiento del riesgo de crédito. Estos modelos, que incorporan de forma homogénea las distintas variables de riesgo relevantes para las operaciones o el segmento de clientes de que se trate, proporcionan una calificación y una probabilidad de incumplimiento (PD) que sirven de apoyo en la toma de decisiones de una manera objetiva.

La distribución por niveles de calificación crediticia de la cartera de la Entidad a 31 de diciembre de 2014 corresponde a un perfil típico de banca minorista, con fuerte predominio del segmento minorista. Se trata de exposiciones caracterizadas por un alto grado de atomización, de modo que la diversificación resultante reduce los riesgos asociados a este tipo de exposiciones y su consumo de capital (para más detalle, véase el apartado **¡Error! No se encuentra el origen de la referencia.**).

Seguimiento del riesgo

Para el control de la calidad crediticia y la anticipación en la recuperabilidad de la inversión, se encuentra definida la función de seguimiento del riesgo, a la cual se encuentran adscritos recursos y responsables concretos. Dicha función de seguimiento se fundamenta en una atención permanente encaminada a asegurar el puntual reembolso de las operaciones y la anticipación ante circunstancias que puedan afectar a su buen fin y normal desarrollo.

Con este fin, la Caja dispone de un sistema de seguimiento vertebrado en torno a dos ejes de actuación:

- Seguimiento periódico de aquellos acreditados / operaciones que por una serie de criterios determinados (volumen, sector, etc.) requieran su seguimiento periódico
- Seguimiento basado en alertas, tanto de carácter predictivo como reactivo ante incidencias de pago

La detección de eventuales problemas de recuperabilidad de la deuda provoca la inmediata aplicación de los procedimientos definidos al respecto en función del tipo de operación, contraparte, garantías, antigüedad de la deuda y situación de su reclamación, entre otros criterios.

La recuperación de los créditos impagados forma parte fundamental de la gestión del riesgo. Desde el comienzo del impago, se persigue su regularización a través de gestiones extrajudiciales continuas, para lo cual se cuenta con gestores especializados cuyas principales funciones son las siguientes:

- Impulsar el establecimiento de sistemas que permitan anticipar y mejorar el control y seguimiento de las situaciones irregulares, que pudieran devenir en un riesgo cierto de quebranto para la Caja.
- Realizar gestiones pre contenciosas, cursando reclamaciones por escrito, concertando entrevistas o efectuando visitas, controlando los resultados en los plazos señalados y proponiendo las medidas precisas, incluida la selección de expedientes para litigios, fallidos o arbitrar otras soluciones.
- Trazar planes y cursar instrucciones a las oficinas sobre gestiones a realizar, exigiendo a aquéllas el cumplimiento de las normas en materia de reclamaciones.
- Facilitar, en tiempo y forma, toda la información sobre los riesgos vivos y antecedentes de morosidad de los clientes.
- De resultar infructuosas las gestiones extrajudiciales de cobro, se instan acciones judiciales a través de nuestros letrados.

Riesgo de concentración

Forma parte del riesgo de crédito y se refiere a la posibilidad de sufrir pérdidas debido a exposiciones individuales significativas que estén correlacionadas y/o exposiciones importantes con grupos de contrapartes cuya probabilidad de incumplimiento esté sujeta a unos factores de riesgo comunes a todos ellos (sector de actividad, localización geográfica, etc.)

El riesgo de concentración constituye un elemento esencial de gestión. La Entidad realiza un seguimiento continuo del grado de concentración de las carteras de riesgo crediticio bajo diferentes dimensiones relevantes: clientes (individuales y grupos), sectores de actividad, productos. En este sentido, la Entidad dispone de políticas y procedimientos de control claramente definidos y apropiados para la gestión de este riesgo.

En todo caso se deben cumplir los límites a la concentración de riesgos establecidos por la normativa vigente, entre la que cabe destacar el Reglamento Europeo 575/2013. En este sentido, ningún cliente o conjunto de ellos que constituya un grupo económico o se hallen vinculados entre sí en el sentido descrito por el artículo 390 del citado texto legal puede alcanzar un riesgo del 25% del capital admisible de la Entidad después de tener en cuenta el efecto de la reducción del riesgo de crédito de conformidad con los artículos 399 a 403 del referido Reglamento. Cuando ese cliente sea una entidad o cuando el grupo de clientes vinculados entre sí incluya una o varias entidades, dicho valor no deberá rebasar el 25% del capital admisible de la entidad o 150 millones de euros, si esta cantidad fuera más elevada, siempre que la suma de los valores de las exposiciones frente a todos los clientes vinculados entre sí que no sean entidades, después de tener en cuenta el efecto de la reducción del riesgo de crédito, no rebase el 25% del capital admisible de la Caja.

Sin perjuicio de los citados límites, la Entidad presta una especial atención a los riesgos que superan el 2% de los recursos propios y las interrelaciones, tanto jurídicas como económicas, existentes entre ellos.

El índice de concentración sectorial de la cartera de inversión crediticia a 31 de diciembre de 2014 calculado conforme a la metodología definida por Banco de España a efectos del Proceso de Autoevaluación de Capital se situó en el 20,36 siendo necesario una dotación adicional de capital de 176 miles de euros.

Por otra parte el índice de concentración individual asciende a 0,656 esto supone un coeficiente de recargo sobre los requerimientos de Capital por los riesgos de Pilar I del 11,40% según cálculos de la Guía PAC de 25-06-2008 facilitada por Banco de España para las Entidades que opten por la opción simplificada. En este sentido, los requerimientos de capital por riesgo de concentración individual ascienden a 1.265 miles de euros.

Información de gestión

Con carácter periódico (variable según el caso), la Alta Dirección recibe información de la evolución de las magnitudes más relevantes de la exposición al riesgo de crédito, el impacto de las técnicas de mitigación empleadas y el consumo de capital, pudiendo analizar la información desde varios puntos de vista. Asimismo, dispone del detalle de las magnitudes más relevantes para poder profundizar en su análisis.

El Consejo Rector recibe un resumen agregado de la citada información con carácter mensual.

1.3.5 Gestión del riesgo de mercado

El riesgo de mercado representa la posibilidad de sufrir pérdidas ante movimientos adversos en los precios de los bonos, títulos o mercaderías o tipo de cambio de monedas en la cartera de negociación de la Entidad. Este riesgo incluye el riesgo de tipo de cambio estructural de balance, definido como la posibilidad de sufrir pérdidas debido a movimientos adversos en los tipos de cambio.

La composición de la cartera de la Entidad y su política de inversión permiten concluir que no se trata de un riesgo relevante, al situarse el saldo de la cartera de negociación de manera estructural por debajo del 5% de la actividad total de la Entidad y de 15 millones de euros, límites que la Circular 3/2008 de Banco de España contempla como eximentes de la obligación de aplicar el Capítulo Séptimo del citado texto legal. Ello se ve corroborado por los resultados obtenidos históricamente en la cartera de negociación, los cuales han sido nulos o de escasa importancia relativa.

1.3.6 Gestión del riesgo de tipo de interés estructural de balance

El riesgo de tipo de interés estructural de balance se define como la posibilidad de sufrir pérdidas por el impacto negativo de las variaciones de los tipos de interés. Este riesgo varía en función de la estructura y fecha de reprecación de los activos, pasivos y operaciones fuera de balance.

El riesgo de tipo de interés estructural de balance es gestionado y controlado directamente por la Dirección General a través del Servicio de Activos y Pasivos (COAP), persiguiéndose un doble objetivo: reducir la sensibilidad del margen financiero a las variaciones de los tipos de interés y preservar el valor económico de la Entidad. Para alcanzar estos objetivos se realiza una gestión activa contratando en los mercados financieros operaciones de cobertura adicionales a las coberturas naturales generadas en el propio balance como consecuencia de la complementariedad de la sensibilidad a variaciones de los tipos de interés de las operaciones de activo y de pasivo.

En el apartado 8 se explican las principales métricas empleadas en la medición y gestión de este riesgo, que en todo momento se han situado muy por debajo de los niveles considerados como significativos (*outliers*) por la normativa vigente. Sin perjuicio de ello, la Caja mantiene una estrecha vigilancia de este riesgo y un conjunto de actuaciones relativas a la intensificación de su seguimiento y gestión.

1.3.7 Gestión del riesgo de liquidez

La gestión del riesgo de liquidez consiste en asegurar que la Entidad dispondrá en todo momento de la suficiente liquidez para cumplir con sus compromisos de pago asociados a la cancelación de sus pasivos en sus respectivas fechas de vencimiento, sin comprometer su capacidad para responder con rapidez ante oportunidades estratégicas de mercado. En esta gestión se incluye la obtención de financiación en los mercados mayoristas al menor coste posible a medio y largo plazo, siendo el objetivo mantener un nivel óptimo de activos líquidos bajo una política prudente.

Por las características de la actividad desarrollada, la Entidad cuenta con unos aceptables niveles de liquidez. Periódicamente se realizan análisis complementarios con escenarios de estrés que ofrecen información sobre la estructura de liquidez que mantendría la entidad ante determinadas situaciones de crisis en los mercados.

Las principales medidas utilizadas para el control de la liquidez son:

- Gap de liquidez, que proporciona información sobre los movimientos de flujos de caja con el fin de detectar la existencia de desfases entre cobros y pagos en el tiempo. Para aquellas partidas de vencimientos contractuales desconocidos se han establecido una serie de criterios e hipótesis de comportamiento muy conservadores.
- Ratio de cumplimiento de liquidez a corto plazo, a través de cuyo control se garantiza que no exista un apalancamiento excesivo en el corto plazo (90 días).

La Dirección de la Entidad considera que dispone de una aceptable posición de liquidez, basándose para ello en los siguientes aspectos:

- Composición y peso de las fuentes de financiación, que en un elevado porcentaje corresponde a financiación minorista cuya estabilidad en el tiempo se encuentra históricamente acreditada.
- Disponibilidad de líneas de financiación estables suscritas con contrapartes con holgada liquidez.
- Acceso a financiación del Banco Central Europeo y a las iniciativas gubernamentales recientemente adoptadas para garantizar la liquidez del sistema.
- Titulización de activos como un instrumento adicional de captación de liquidez (entre otros objetivos que se explican en el apartado 4 del presente documento).
- Existencia de un plan de contingencia que contempla los instrumentos adicionales de cobertura a los que acudir en casos extremos.

El ratio de Liquidez a corto plazo de la Entidad a 31 de diciembre de 2014, está establecido en el 41,36 %, cuando lo tiene establecido en un mínimo del 10 %.

Así la posición de liquidez de la Entidad a 31 de diciembre de 2013 y 2014 expresada en miles de euros era la siguiente:

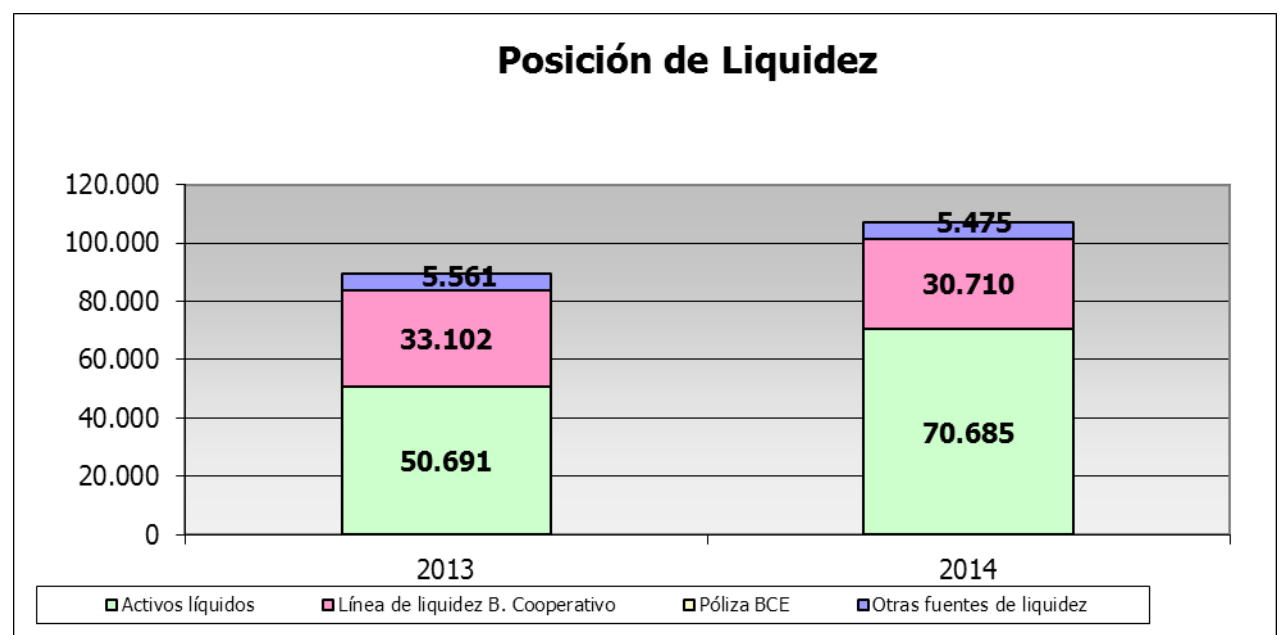

Datos en miles de euros

1.3.8 Gestión del riesgo operacional

El riesgo operacional representa la posibilidad de incurrir en pérdidas como consecuencia de la inadecuación o de fallos en los procesos, sistemas y personas, así como por eventos externos. Incluye el riesgo tecnológico, legal y de cumplimiento normativo.

Históricamente la exposición de la Entidad a este riesgo ha sido reducida, existiendo factores mitigantes de este riesgo entre los que cabe destacar:

- La plataforma informática que sustenta la actividad bancaria básica de la Entidad se encuentra soportada por la empresa Rural Servicios Informáticos (RSI), que cuenta con Planes de Continuidad de Negocio que garantizan una adecuada respuesta a cualquier tipo de contingencia que pueda impactar a la disponibilidad de los sistemas.
- La Entidad ha suscrito una póliza integral bancaria que cubre varios de los principales riesgos operacionales:
 - Apropiación Indevida
 - Robo y Hurto
 - Estafa
 - Falsedad de documentos
 - Falsedad de Moneda

En el ejercicio 2014 se han realizado acciones formativas en metodología y aplicación, disponiéndose en la Intranet de un repositorio de documentación objeto de actualización periódica, de modo que ello permita una mejora permanente del ambiente de control en función de sus actividades, de su ámbito de negocio y de su operativa. Estas acciones formativas continuarán en el futuro con el fin de potenciar una cultura del riesgo, y la implantación de planes de acción que orienten todo el proceso hacia una mejora continua.